

คู่มือเตรียมสอบ  
**ภาค ก**  
องค์การปกครองส่วนท้องถิ่น



แนวข้อสอบ  
1,500 ข้อ

640 บาท

# สารบัญ

หน้า

## วิชาความสามารถในการศึกษาวิเคราะห์และสรุปเหตุผล

### ✍ การคิดคำนวณ

○ อนุกรม	1
○ คณิตศาสตร์ทั่วไป	11
○ การวิเคราะห์ข้อมูล (ตาราง)	30
○ การวิเคราะห์ข้อมูล (สดมภ์)	40

### ✍ การสรุปเหตุผล

○ เจื่อนใจทางสัญลักษณ์	45
○ เจื่อนใจทางภาษา	58
○ ตรรกศาสตร์ (การอ้างเหตุผล)	74
○ อุปมาอุปไมย	79

### ✍ การวิเคราะห์เหตุการณ์หรือสรุปเหตุผลทางการเมือง เศรษฐกิจ หรือสังคม

○ ประเทศไทย 4.0	90
○ แผนพัฒนาเศรษฐกิจและสังคมแห่งชาติ	95
○ ยุทธศาสตร์ชาติ	98
○ เศรษฐกิจพอเพียง	104

## วิชาความรู้พื้นฐานในการปฏิบัติราชการ

✍ รัฐธรรมนูญแห่งราชอาณาจักรไทย พุทธศักราช 2560	108
✍ พระราชบัญญัติระเบียบบริหารราชการแผ่นดิน พ.ศ. 2534 และที่แก้ไขเพิ่มเติม	142
✍ พระราชบัญญัติองค์การบริหารส่วนจังหวัด พ.ศ. 2540 และที่แก้ไขเพิ่มเติม	166
✍ พระราชบัญญัติเทศบาล พ.ศ. 2496 และที่แก้ไขเพิ่มเติม	186
✍ พระราชบัญญัติสภาตำบลและองค์การบริหารส่วนตำบล พ.ศ. 2537 และที่แก้ไขเพิ่มเติม	202
✍ พระราชบัญญัติระเบียบบริหารราชการเมืองพัทยา พ.ศ. 2542 และที่แก้ไขเพิ่มเติม	223
✍ พระราชบัญญัติกำหนดแผนและขั้นตอนการกระจายอำนาจให้แก่องค์กรปกครองส่วนท้องถิ่น พ.ศ. 2542	238
✍ พระราชบัญญัติระเบียบบริหารงานบุคคลส่วนท้องถิ่น พ.ศ. 2542	249

# สารบัญ (ต่อ)

	หน้า
✍ พระราชกฤษฎีกาว่าด้วยหลักเกณฑ์และวิธีการการบริหารกิจการบ้านเมืองที่ดี พ.ศ. 2546 และที่แก้ไขเพิ่มเติม	265
✍ พระราชบัญญัติวิธีปฏิบัติราชการทางปกครอง พ.ศ. 2539 และที่แก้ไขเพิ่มเติม	281
✍ ระเบียบสำนักนายกรัฐมนตรีว่าด้วยงานสารบรรณ พ.ศ. 2526 และที่แก้ไขเพิ่มเติม	294
✍ เจตคติและจริยธรรมสำหรับข้าราชการหรือพนักงานส่วนท้องถิ่น	
© พระราชบัญญัติมาตรฐานทางจริยธรรม พ.ศ. 2562	318
© ประมวลจริยธรรมพนักงานส่วนท้องถิ่น	325
✍ ประวัติศาสตร์ของชาติไทย และหน้าที่พลเมือง	331

## วิชาภาษาไทย

✍ ความเข้าใจภาษา	
© ข้อความสั้น ๆ	340
© บทความ	358
✍ ความสามารถในการใช้ภาษา	
© การใช้ภาษา	374
© การเขียนประโยคให้ถูกต้อง	380
© การสะกดคำได้ถูกต้อง	395
© การเรียงลำดับข้อความให้ถูกต้อง	398

## วิชาภาษาอังกฤษ

✍ Grammar	407
✍ Vocabulary	416
✍ Conversation	425
✍ Reading	433



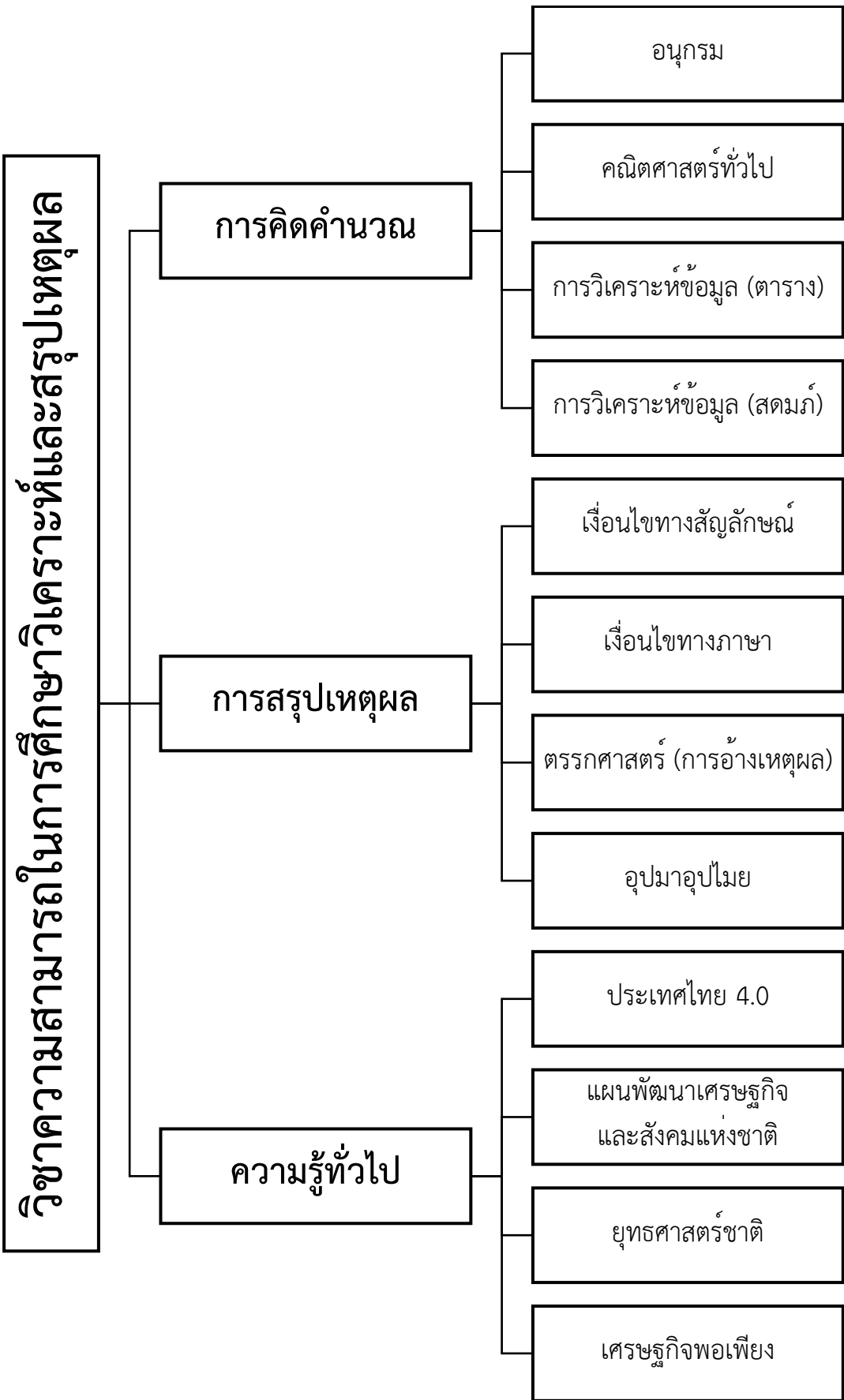

# แนวข้อสอบ **อนุกรม**

1. 7 18 29 40 51 .....

1. 58

2. 60

3. 62

4. 64

2. 1 8 18 36 67 116 .....

1. 186

2. 188

3. 185

4. 187

3. 3 7 15 31 63 127 .....

1. 255

2. 345

3. 365

4. 480

4. 2500 625 250 175 160 .....

1. 125

2. 139

3. 145

4. 157

5. 30 70 147 274 464 .....

1. 456

2. 654

3. 730

4. 738

6. -9 -4 6 19 33 46 .....

1. 56

2. 64

3. 72

4. 85

7. 7 10 25 100 475 .....

1. 1000

2. 1875

3. 2000

4. 2350

8. 1 8 35 81 143 216 .....

1. 251

2. 289

3. 293

4. 359

9. 2 3 4 5 6 8 8 12 .....

1. 8

2. 10

3. 12

4. 14

## 18. เฉลยข้อ 4. 125

เหตุผล วิธีคิด 1 2 3 6 11 20 37 68 125  
 $1 + 2 + 3 = 6$   
 $2 + 3 + 6 = 11$   
 $3 + 6 + 11 = 20$   
 $6 + 11 + 20 = 37$   
 $11 + 20 + 37 = 68$

ดังนั้น คำตอบ คือ  $20 + 37 + 68 = 125$

## 19. เฉลยข้อ 4. 54

เหตุผล วิธีคิด 3 9 12 21 33 54  
 $3 + 9 = 12$   
 $9 + 12 = 21$   
 $12 + 21 = 33$

ดังนั้น คำตอบ คือ  $21 + 33 = 54$

## 20. เฉลยข้อ 1. 128

เหตุผล วิธีคิด 2 4 8 16 32 64 128  
 $\downarrow \quad \downarrow \quad \downarrow \quad \downarrow \quad \downarrow \quad \downarrow \quad \downarrow$   
 $2^1 \quad 2^2 \quad 2^3 \quad 2^4 \quad 2^5 \quad 2^6 \quad 2^7$

ดังนั้น คำตอบ คือ  $2^7 = 128$

## 21. เฉลยข้อ 1. 16

เหตุผล วิธีคิด ตัวเลขจะแบ่งออกเป็น 3 ชุด

ชุดที่ 1      1      4      27      256  
 $\downarrow \quad \downarrow \quad \downarrow \quad \downarrow$   
 $1^1 \quad 2^2 \quad 3^3 \quad 4^4$   
 ชุดที่ 2      3      7      12      18  
 $\quad \quad \quad \curvearrowright \quad \quad \quad \curvearrowright \quad \quad \quad \curvearrowright$   
 $\quad \quad \quad 4 \quad \quad 5 \quad \quad 6$   
 ชุดที่ 3      1      4      9      ? = 16  
 $\downarrow \quad \downarrow \quad \downarrow \quad \downarrow$   
 $1^2 \quad 2^2 \quad 3^2 \quad 4^2$

ดังนั้น คำตอบ คือ  $4^2 = 16$

# แนวข้อสอบ คณิตศาสตร์ทั่วไป

- ค่าเฉลี่ย 11, 13, 18 และ  $3X$  มีค่าเท่ากับ 15 แล้ว  $X$  มีค่าเท่ากับเท่าใด
  - 2
  - 4
  - 6
  - 8
- ถ้า  $X = 3$ ,  $Y = 2$  และ  $Z = -5$  แล้ว  $3(Z + XY)$  มีค่าเท่ากับเท่าไร
  - 3
  - 3
  - 33
  - 33
- ถ้า  $X = 2$ ,  $Y = -3$  แล้ว  $3(-5+XY)$  มีค่าเท่ากับเท่าไร
  - 3
  - 3
  - 33
  - 33
- ถ้า  $x > y$  และ  $m$  เป็นเลขจำนวนเต็มที่มีค่ามากกว่าศูนย์ อยากทราบว่า ข้อใดต่อไปนี้เป็นความจริง
  - $mx < my$
  - $mx > my$
  - $(x + m) > (y + m)$
  - $(x - m) > (y - m)$
- ใช้ธนบัตรใบละ 500 บาท ซื้อของ 3 ชิ้น ราคา  $X$ ,  $Y$  และ  $Z$  บาท ตามลำดับจะได้เงินทอนเท่าใด
  - $500 - X + Y + Z$
  - $500 - (X + Y + Z)$
  - $500 - (X + Y - Z)$
  - $500 - (X - Y - Z)$
- ในการทำข้อสอบคัดเลือกวิชาหนึ่งซึ่งมีข้อสอบทั้งหมด 20 ข้อ เกณฑ์การให้คะแนนกำหนดว่า ถ้าตอบถูกให้คะแนนข้อละ 5 คะแนน ถ้าตอบผิดจะหักคะแนนข้อละ 2 คะแนน เฉลี่ยทำข้อสอบครบทั้ง 20 ข้อ และได้คะแนนในการสอบวิชานี้ 51 คะแนน อยากทราบว่าเฉลี่ยวทำข้อสอบถูกกี่ข้อ
  - 7
  - 9
  - 13
  - 15
- ซื้อข้าวชนิด A และ ชนิด B มา กิโลกรัมละ 30 และ 40 บาท ตามลำดับ ผสมในอัตราส่วนที่เท่ากัน ขายกิโลกรัมละ 48 บาท ขายได้กำไร 650 บาท ต้องใช้ข้าวสารชนิด A กี่กิโลกรัม
  - 25 กิโลกรัม
  - 30 กิโลกรัม
  - 45 กิโลกรัม
  - 50 กิโลกรัม

## 34. เฉลยข้อ 3. 169

เหตุผล วิธีคิด  $2^2 + 3^2 = 13 \rightarrow 4 + 9 = 13$   
 $8^2 + 5^2 = 89 \rightarrow 64 + 25 = 89$

ดังนั้น คำตอบคือ  $12^2 + 5^2 = 169 \rightarrow 144 + 25 = 169$

## 35. เฉลยข้อ 2. 33

เหตุผล วิธีคิด  $3 * 4 = 21 \rightarrow (3 \times 4) \times 3 = 21$   
 $4 * 5 = 27 \rightarrow (4 \times 5) \times 3 = 27$

ดังนั้น คำตอบคือ  $5 * 6 = 33 \rightarrow (5 \times 6) \times 3 = 33$

## 36. เฉลยข้อ 4. 11

เหตุผล วิธีคิด  $4 * 2 = 6 \rightarrow (4 \times 2) - 2 = 6$   
 $6 * 6 = 6 \rightarrow (6 \times 2) - 6 = 6$

ดังนั้น คำตอบคือ  $9 * 7 = 11 \rightarrow (9 \times 2) - 7 = 11$

## 37. เฉลยข้อ 4. 2

เหตุผล วิธีคิด  $\frac{2+4}{2} = 3 \rightarrow \frac{6}{2} = 3$

$\frac{6+4}{2} = 5 \rightarrow \frac{10}{2} = 5$

ดังนั้น คำตอบคือ  $\frac{2+2}{2} = 2 \rightarrow \frac{4}{2} = 2$

## 38. เฉลยข้อ 3. 24

เหตุผล วิธีคิด  $4 * 6 = 8 \rightarrow \frac{4 \times 6}{3} = 8$

$5 * 9 = 15 \rightarrow \frac{5 \times 9}{3} = 15$

ดังนั้น คำตอบคือ  $6 * 12 = 24 \rightarrow \frac{6 \times 12}{3} = 24$

## 39. เฉลยข้อ 1. 37

เหตุผล วิธีคิด  $3 * 5 = 17 \rightarrow \frac{3^2 + 5^2}{2} = \frac{9 + 25}{2} = \frac{34}{2} = 17$

$4 * 8 = 40 \rightarrow \frac{4^2 + 8^2}{2} = \frac{16 + 64}{2} = \frac{80}{2} = 40$

ดังนั้น คำตอบคือ  $5 * 7 = 37 \rightarrow \frac{5^2 + 7^2}{2} = \frac{25 + 49}{2} = \frac{74}{2} = 37$



# แนวข้อสอบ ตรรกศาสตร์ (การอ้างเหตุผล)

1. “ถ้าฝนตกแล้วแดดจะออก วันนี้ฝนตก” ดังนั้นสรุปว่า
  1. วันนี้แดดออก
  2. วันนี้แดดไม่ออก
  3. วันนี้ฝนไม่ตก
  4. ยังสรุปแน่นอนไม่ได้
  
2. “ถ้าฝนตกแล้วแดดจะออก วันนี้แดดไม่ออก” ดังนั้นสรุปว่า
  1. วันนี้แดดออก
  2. วันนี้แดดไม่ออก
  3. วันนี้ฝนไม่ตก
  4. ยังสรุปแน่นอนไม่ได้
  
3. “ถ้าฝนตกแล้วแดดจะออก วันนี้แดดออก” ดังนั้นสรุปว่า
  1. วันนี้แดดออก
  2. วันนี้แดดไม่ออก
  3. วันนี้ฝนไม่ตก
  4. ยังสรุปแน่นอนไม่ได้
  
4. “ถ้าฝนตกแล้วแดดจะออก ถ้าแดดออกแล้วจะไปทะเล” ดังนั้นสรุปว่า
  1. ถ้าฝนตกแล้วจะไม่ไปทะเล
  2. ถ้าฝนตกแล้วจะไปทะเล
  3. ถ้าฝนไม่ตกแล้วจะไปทะเล
  4. ยังสรุปแน่นอนไม่ได้
  
5. “นกทุกตัวมีปีก แร้งเป็นนก” ดังนั้นสรุปว่า
  1. แร้งมีปีก
  2. แร้งไม่มีปีก
  3. แร้งบินได้
  4. ยังสรุปแน่นอนไม่ได้
  
6. “นกทุกตัวมีปีก สัตว์ปีกบางตัวบินได้ สัตว์บินได้บางตัวกินพืช” ดังนั้นสรุปว่า
  1. นกทุกตัวกินพืช
  2. สัตว์ปีกทุกกินพืช
  3. นกบางตัวกินพืช
  4. ยังสรุปแน่นอนไม่ได้
  
7. A สูงกว่า B และ C แต่ A เตี้ยกว่า D ใครสูงที่สุด
  1. A
  2. B
  3. C
  4. D
  
8. A สูงกว่า B, C เตี้ยกว่า D, D เตี้ยกว่า B ใครเตี้ยที่สุด
  1. A
  2. B
  3. C
  4. D

# แนวข้อสอบ อุปมาอุปไมย

## 1. มะกรูด : ผม :: ? : ?

1. มะนาว : อัญชัญ
3. มะยม : น้ำตาล

2. เกลือ : ปลา
4. น้ำมัน : มะพร้าว

## 2. ผึ้ง : ผีเสื้อ :: ? : ?

1. ม้า : ลา
3. งูเห่า : งูเหลือม

2. กิ้งกือ : ตะขาบ
4. โลมา : วาฬ

## 3. สายโทรศัพท์ : เสาอากาศ :: ? : ?

1. ถนน : ทางม้าลาย
3. ต้นสัก : สายเคเบิล

2. เสาธง : สายไฟฟ้า
4. สะพานลอย : เสาไฟฟ้า

## 4. สิ้นบุญ : สิ้นใจ :: ? : ?

1. ปากฉลาม : ปากช้าง
3. โภชนากร : โภชนาการ

2. ไพร่พล : ไพร่ฟ้า
4. ภูมิธรรม : ภูมิฐาน

## 5. พยาบาล : บำบัด :: ? : ?

1. คนไข้ : กายภาพ
3. โรงพยาบาล : คลินิก

2. แพทย์ : โรค
4. ประณิบัติ : รักษา

## 6. น้ำปลา : เกลือ :: ? : ?

1. พริกไทย : พริกป่น
3. ไช้ต้ม : ไช้เจียว

2. ขนม : น้ำตาล
4. แกงจืด : แกงเผ็ด

## 7. ทายาท : มรดก :: ? : ?

1. เจ้าหนี้ : เงินกู้
3. นายหน้า : ที่ดิน

2. ศิษย์ : วิชา
4. ผู้รับ : ผู้ให้

64. ป้องกัน : เกราะ :: ? : ?

- |                  |                 |
|------------------|-----------------|
| 1. ประเทศ : ทหาร | 2. เผา : ไฟ     |
| 3. พลับ : ตัก    | 4. จักรยาน : รถ |

65. น้ำตาล : อ้อย :: ? : ?

- |                     |                           |
|---------------------|---------------------------|
| 1. น้ำปลา : เกลือ   | 2. กะปิ : เคย             |
| 3. ขนมปัง : ข้าวโพด | 4. แป้งมันสำปะหลัง : สาคุ |

66. ธงชาติ : ผืน :: ? : ?

- |                  |                 |
|------------------|-----------------|
| 1. ตะเกียง : ดวง | 2. ผ้าไตร : ผืน |
| 3. รถไฟ : คัน    | 4. เจดีย์ : รูป |

67. เต็มใจ : อาสา :: ? : ?

- |                  |                    |
|------------------|--------------------|
| 1. ผิด : ลบ      | 2. เลว : เจ้าเล่ห์ |
| 3. สำนึก : ลงโทษ | 4. อุปการะ : สงสาร |

68. สุรียา : ตะวัน :: ? : ?

- |                    |                   |
|--------------------|-------------------|
| 1. นภา : ฟ้า       | 2. ทินกร : อัสดง  |
| 3. พันแสง : จันทรา | 4. ดารา : นักร้อง |

69. มีด : หัน :: ? : ?

- |               |                 |
|---------------|-----------------|
| 1. คีม : เจาะ | 2. ตัด : กรรไกร |
| 3. ค้อน : ทูป | 4. จาม : ขวาน   |

70. ผนตก : ฟ้าร้อง :: ? : ?

- |                     |                      |
|---------------------|----------------------|
| 1. เสียใจ : ร้องไห้ | 2. ขยัน : ซื่อสัตย์  |
| 3. รวย : ซี้เกียจ   | 4. เข้มแข็ง : อ่อนแอ |

71. อิศรภาพ : นกพิราบ :: ? : ?

- |                        |                      |
|------------------------|----------------------|
| 1. ความแข็งแรง : ช้าง  | 2. ความมั่นคง : หมี  |
| 3. ความกล้าหาญ : สิงโต | 4. ความโง่เขลา : ม้า |

# แนวข้อสอบ ประเทศไทย 4.0

1. ประเทศไทย 4.0 หมายถึงการพัฒนาประเทศแบบในด้านใดบ้าง
  1. อุตสาหกรรมหนัก
  2. อุตสาหกรรมเบา
  3. เกษตรกรรม
  4. เทคโนโลยีและนวัตกรรม
  
2. ประเทศไทย 4.0 ต้องขับเคลื่อนให้เกิดการเปลี่ยนแปลงภายในกี่มิติ
  1. 1 มิติ
  2. 2 มิติ
  3. 3 มิติ
  4. 4 มิติ
  
3. ประเทศไทย 4.0 จะมีลักษณะตามแบบข้อใด
  1. เปลี่ยนจากเกษตรแบบดั้งเดิมนำไปสู่เกษตรแผนใหม่ (Smart Farming )
  2. เปลี่ยนจาก SMEs ผู้ประกอบการ พึ่งภาครัฐต้องช่วยเหลือตลอดเวลาไปสู่การเป็น Smart Entrepreneur และ Sart up ที่มีศักยภาพสูงต่อการแข่งขัน
  3. เปลี่ยน Tradition Service ซึ่งมีมูลค่าค่อนข้างต่ำกลายเป็น Hight Value Services สร้างสินค้าและบริการที่มีมูลค่าสูง
  4. ถูกทุกข้อ
  
4. ประเทศไทย 4.0 เป็นการพัฒนาเครื่องยนต์เพื่อขับเคลื่อนการเติบโตทางเศรษฐกิจด้วยการแปลงความได้เปรียบเชิงเปรียบเทียบเป็นความได้เปรียบเชิงแข่งขัน ตัวเลือกใดที่ไม่สอดคล้องกับคำตอบเลย
  1. ความหลากหลายทางชีวภาพ
  2. ความหลากหลายเชิงวัฒนธรรม
  3. การเติมเต็มเทคโนโลยีและนวัตกรรมการบริหารจัดการ
  4. ความได้เปรียบเชิงเศรษฐกิจ
  
5. ข้อใดไม่ใช่เป้าหมายหลักของประเทศไทย 4.0 ใน 5 กลุ่มเทคโนโลยีและอุตสาหกรรมเป้าหมายที่กำหนดวางไว้พัฒนา
  1. กลุ่มอุตสาหกรรมหนัก
  2. กลุ่มอาหารเกษตรและเทคโนโลยีชีวภาพ
  3. กลุ่มสาธารณสุข สุขภาพและเทคโนโลยีทางการแพทย์
  4. กลุ่มดิจิทัลเทคโนโลยีอินเทอร์เน็ตที่เชื่อมต่อและบังคับอุปกรณ์ต่าง ๆ

## แนวข้อสอบ

# แผนพัฒนาเศรษฐกิจและสังคมแห่งชาติ

1. ประกาศ เรื่อง แผนพัฒนาเศรษฐกิจและสังคมแห่งชาติ ฉบับที่ 13 ลงราชกิจจานุเบกษาเมื่อใด
  1. วันที่ 1 พฤศจิกายน พ.ศ. 2563
  2. วันที่ 1 พฤศจิกายน พ.ศ. 2564
  3. วันที่ 1 พฤศจิกายน พ.ศ. 2565
  4. วันที่ 1 พฤศจิกายน พ.ศ. 2566
  
2. ทรงพระกรุณาโปรดเกล้าโปรดกระหม่อมให้ใช้แผนพัฒนาเศรษฐกิจและสังคมแห่งชาติ ฉบับที่ 13 ตั้งแต่เมื่อใด
  1. วันที่ 1 มกราคม 2565 จนถึงวันที่ 30 ธันวาคม 2570
  2. วันที่ 1 ตุลาคม 2565 จนถึงวันที่ 30 กันยายน 2570
  3. วันที่ 1 มกราคม 2566 จนถึงวันที่ 30 ธันวาคม 2570
  4. วันที่ 1 ตุลาคม 2565 จนถึงวันที่ 30 กันยายน 2570
  
3. แผนพัฒนาเศรษฐกิจและสังคมแห่งชาติ ฉบับใด เป็นแผนพัฒนาฯ ฉบับแรก ที่เริ่มต้นกระบวนการยกร่างกรอบแผนภายใต้ยุทธศาสตร์ชาติ
  1. แผนพัฒนาเศรษฐกิจและสังคมแห่งชาติ ฉบับที่ 9
  2. แผนพัฒนาเศรษฐกิจและสังคมแห่งชาติ ฉบับที่ 10
  3. แผนพัฒนาเศรษฐกิจและสังคมแห่งชาติ ฉบับที่ 12
  4. แผนพัฒนาเศรษฐกิจและสังคมแห่งชาติ ฉบับที่ 13
  
4. แผนพัฒนาเศรษฐกิจและสังคมแห่งชาติ ฉบับที่ 13 ได้กำหนดทิศทางและเป้าหมายของการพัฒนาบนพื้นฐานของหลักการและแนวคิดที่สำคัญกี่ประการ
  1. 3 ประการ ได้แก่ หลักปรัชญาของเศรษฐกิจพอเพียง, และแนวคิด Resilience
  2. 3 ประการ ได้แก่ หลักปรัชญาของเศรษฐกิจพอเพียง, แนวคิด Resilience, และเป้าหมายการพัฒนาอย่างยั่งยืนของสหประชาชาติ
  3. 4 ประการ ได้แก่ หลักปรัชญาของเศรษฐกิจพอเพียง, แนวคิด Resilience, เป้าหมายการพัฒนาอย่างยั่งยืนของสหประชาชาติ, และโมเดลเศรษฐกิจ BCG
  4. 5 ประการ ได้แก่ หลักปรัชญาของเศรษฐกิจพอเพียง, แนวคิด Resilience, เป้าหมายการพัฒนาอย่างยั่งยืนของสหประชาชาติ, โมเดลเศรษฐกิจ BCG และหลักประชารัฐสามัคคี

# แนวข้อสอบ ยุทธศาสตร์ชาติ

1. รัฐธรรมนูญแห่งราชอาณาจักรไทย มาตราใดบัญญัติให้รัฐพึงจัดให้มียุทธศาสตร์ชาติเป็นเป้าหมายการพัฒนาประเทศอย่างยั่งยืนตามหลักธรรมาภิบาล
  1. มาตรา 55
  2. มาตรา 65
  3. มาตรา 75
  4. มาตรา 85
  
2. ยุทธศาสตร์ชาติ 20 ปี อยู่ระหว่างปีใด
  1. พ.ศ. 2559 – 2578
  2. พ.ศ. 2560 – 2579
  3. พ.ศ. 2561 – 2580
  4. พ.ศ. 2562 – 2581
  
3. ยุทธศาสตร์ชาติมีกี่ด้าน
  1. 6 ด้าน
  2. 7 ด้าน
  3. 8 ด้าน
  4. 9 ด้าน
  
4. “มั่นคง มั่งคั่ง ยั่งยืน” หมายถึงอะไรภายใต้ยุทธศาสตร์ชาติ 20 ปี
  1. คติพจน์
  2. วิสัยทัศน์
  3. เป้าหมาย
  4. การพัฒนา
  
5. ข้อใดคือวิสัยทัศน์ประเทศไทยตามยุทธศาสตร์ชาติ 20 ปี
  1. ประเทศไทยมีความมั่นคง มั่งคั่ง ยั่งยืน เป็นประเทศกำลังพัฒนา ด้วยการพัฒนาตามหลักปรัชญาของเศรษฐกิจพอเพียง
  2. ประเทศไทยมีความมั่นคง มั่งคั่ง ยั่งยืน เป็นประเทศพัฒนาแล้ว ด้วยการพัฒนาตามหลักปรัชญาของเศรษฐกิจพอเพียง
  3. ประเทศชาติมั่นคง ประชาชนมั่งคั่ง เศรษฐกิจพัฒนาอย่างต่อเนื่อง สังคมเป็นธรรม ฐานทรัพยากรธรรมชาติยั่งยืน
  4. ประเทศชาติมั่นคง ประชาชนมีความสุข เศรษฐกิจพัฒนาอย่างต่อเนื่อง สังคมเป็นธรรม ฐานทรัพยากรธรรมชาติยั่งยืน

# แนวข้อสอบ เศรษฐกิจพอเพียง

1. ปรัชญาเศรษฐกิจพอเพียง ตรงกับข้อใด
  1. Theory New Agriculture
  2. New Theory Agriculture
  3. Sufficiency Economy
  4. Economy Sufficiency
  
2. ข้อใดกล่าวถูกต้องเกี่ยวกับหลักปรัชญาเศรษฐกิจพอเพียง
  1. 2 ห่วง 3 เงื่อนไข
  2. 3 ห่วง 2 เงื่อนไข
  3. 4 ห่วง 3 เงื่อนไข
  4. 3 ห่วง 4 เงื่อนไข
  
3. ความพอเพียงด้านสังคมตามหลักการเศรษฐกิจพอเพียงหมายถึงสิ่งใด
  1. สังคมเข้มแข็ง
  2. สังคมมีหลากหลาย
  3. คนในสังคมมีความเป็นอยู่ที่ดี
  4. คนในสังคมไม่ต้องการความช่วยเหลือจากใคร
  
4. โครงการใดของพระบาทสมเด็จพระปรมินทรมหาภูมิพลอดุลยเดช (รัชกาลที่ 9) ที่ได้รับการยอมรับจากสหประชาชาติ (UN) ในการพัฒนาประเทศ
  1. กังหันชัยพัฒนา
  2. แก้มลิง
  3. เศรษฐกิจพอเพียง
  4. ฝนหลวง
  
5. หลักปรัชญาเศรษฐกิจพอเพียง ตรงกับหลักธรรมข้อใดมากที่สุด
  1. อริยสัจ 4
  2. พรหมวิหาร 4
  3. อิทธิบาท 4
  4. สัพบุริสธรรม 7
  
6. คุณธรรมด้านใดที่มีความสำคัญกับหลักเศรษฐกิจพอเพียงมากที่สุด
  1. มีความซื่อสัตย์ ขยันหมั่นเพียรเป็น
  2. แกรงกลัวต่อบาป
  3. โอบอ้อมอารี
  4. มีศีลธรรม
  
7. ข้อใดไม่ใช่คุณลักษณะของเศรษฐกิจพอเพียง
  1. ความมีเหตุผล
  2. ความรับผิดชอบ
  3. ความพอประมาณ
  4. การมีภูมิคุ้มกันในตัวที่ดี

วิชาความรู้พื้นฐานในการปฏิบัติราชการ

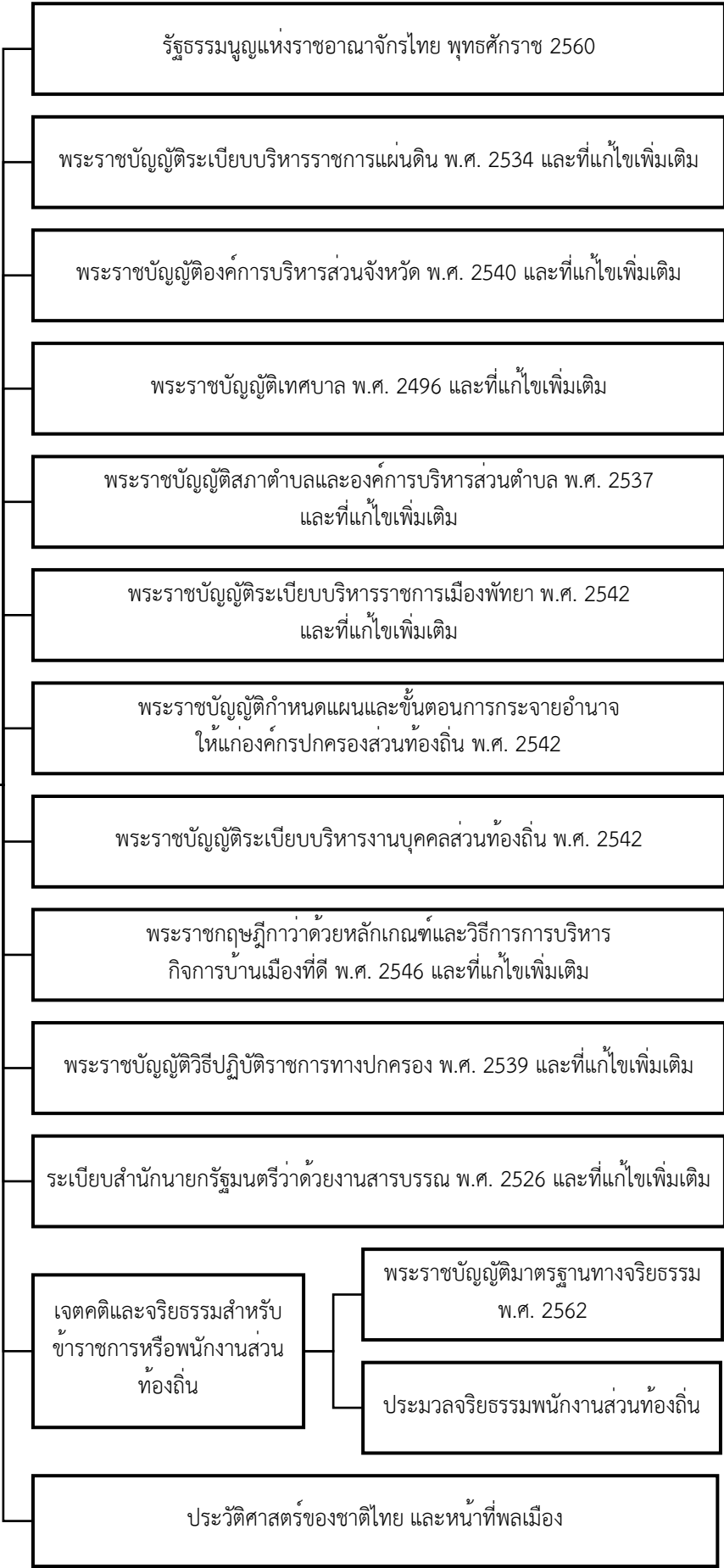



# แนวข้อสอบ ข้อความสั้น ๆ

1. หนึ่งตระกูลประกอบด้วยตัวละครหลายตัวเพื่อแสดงบทบาทตามเนื้อเรื่อง ตัวตลกเป็นตัวละครที่ขาดไม่ได้สำหรับการแสดงหนึ่งตระกูล เพราะเป็นตัวละครที่มีชีวิตชีวา มีเสน่ห์และสีสัน นายหนัง (ผู้เขียนและพากย์) จะสร้างความประทับใจแก่คนดูด้วยตัวตลกนี้ โดยมักหยิบยกเรื่องราวในชีวิตจริงปัจจุบันมาล้อเลียนอย่างคมคาย คนดูมักจดจำและนำบทบาทตลกไปเล่าขานต่อไปอีกนาน

## สาระสำคัญของข้อความนี้กล่าวถึงเรื่องใด

1. นายหนังจะต้องทำให้ตัวตลกมีชีวิตชีวาน่าประทับใจ
2. ตัวตลกเป็นตัวละครสำคัญมากในการแสดงหนึ่งตระกูล
3. คนดูมักจะประทับใจตัวตลกและจำได้มากกว่าตัวละครอื่น ๆ
4. หนึ่งตระกูลต้องใช้ตัวหนังหลายตัวเพื่อแสดงบทบาทตามเนื้อเรื่อง

2. เครื่องสังคโลกเป็นเครื่องปั้นดินเผาเคลือบ แหล่งผลิตสำคัญอยู่ที่จังหวัดสุโขทัย โดยเฉพาะเขตอำเภอมืองและอำเภอสรีษัชนาลัย คำว่า “สังคโลก” บางคนเชื่อว่ามาจาก “ซ็องโกลก” คือเตาแผ่นดินซ็องตามประวัติศาสตร์ที่ถือกันว่าจีนคือผู้ผลิตเครื่องปั้นดินเผาส่งออกเป็นชาติแรกของโลก บ้างก็ว่าอาจเพี้ยนมาจาก “สวรรคโลก” ซึ่งเป็นชื่อเมืองโบราณในเขตเมืองเชลียง หรือศรีษัชนาลัย

## ประเด็นสำคัญของข้อความนี้คือข้อใด

1. เครื่องปั้นดินเผาเคลือบ
2. ข้อสันนิษฐานคำว่าสังคโลก
3. ชาติแรกที่ทำเครื่องปั้นดินเผา
4. กำเนิดเครื่องปั้นดินเผา

3. หอยที่เป็นศัตรูร้ายที่สุดของพืชที่ขึ้นในน้ำแทบทุกชนิดคือหอยเชอรี ซึ่งสามารถกินต้นข้าวหรือบัวในนาเป็นแปลง ๆ ได้ เกษตรกรต้องปราบด้วยการป้องกันไม่ไข่แก่ก็อกันไม่ให้หอยฟักเป็นตัว โดยเก็บไข่หอยที่เป็นกระจุกสีชมพูสดเป็นมันซึ่งติดอยู่ตามยอดหญ้า ไม้ หรือผนังเตี้ย ๆ แล้วโยนลงน้ำ ภายใน 24 ชั่วโมงแรกไข่จะฝ่อไม่ฟักเพราะขาดออกซิเจน

## จุดประสงค์ของข้อความนี้คือข้อใด

1. อธิบายลักษณะของหอยเชอรี
2. แนะนำที่อยู่อาศัยของหอยเชอรี
3. เตือนให้ระวังการบริโภคหอยเชอรี
4. ให้ความรู้เกี่ยวกับการกำจัดหอยเชอรี

53. ฟาร์มไก่ไข่เดิมเลี้ยงไก่ประมาณ 10,000 ตัวต่อ 1 โรงเลี้ยง ผลผลิตยังไม่ดีพอ ทั้งจำนวนและคุณภาพของไข่ เจ้าของฟาร์มจึงเปลี่ยนเป็นโรงเลี้ยงแบบปิด มีพัดลมระบายอากาศ ติดตั้งระบบเซ็นเซอร์กว่า 30 เครื่อง เพื่อกำหนด ปริมาณอาหารและน้ำที่ไก่กินในแต่ละวัน ตรวจสอบคุณภาพของอากาศ และวัดแสงไฟที่ไก่ควรได้ รวมทั้งดูแลความ สะอาดโรงเลี้ยง ด้วยระบบนี้ผู้ดูแลสามารถเข้าไปแก้ไข เพื่อลดความเสียหายที่จะเกิดขึ้น การพัฒนาดังกล่าวทำให้ไก่ออก ไข่เฉลี่ยวันละ 1 ฟอง คุณภาพของไข่ดีขึ้น

ข้อใดกล่าวไม่สอดคล้องกับข้อความต่อไปนี้

1. ระบบไฟฟ้าจำเป็นสำหรับโรงเลี้ยงไก่แบบปิด
2. โรงเลี้ยงไก่แบบปิดมีการกั้นบริเวณแต่อากาศถ่ายเทได้ดี
3. ฟาร์มไก่ที่พัฒนาแล้วสามารถเลี้ยงไก่ได้มากขึ้นอีกเท่าตัว
4. การเติบโตของไก่ขึ้นอยู่กับน้ำและอาหารที่ควบคุมด้วยระบบเซ็นเซอร์

54. เครื่องดื่มสุขภาพชนิดนี้เรียกว่าชาลำไย อย่าเข้าใจผิดว่าเป็นน้ำลำไยธรรมดาที่นำมาบรรจุกระป๋องแล้วเรียกให้ฟังดูดีว่า “ชา” แต่ที่จริงบริษัทวินชัยผู้ผลิตได้ใช้เทคโนโลยีทางอาหารระดับโมเลกุลสกัดเป็นน้ำลำไยเข้มข้น 100% ด้วยเครื่องอัดแรงดันสูง จนกระทั่งได้เครื่องดื่มที่มีกลิ่นและรสของลำไยตามธรรมชาติ ไม่มีน้ำตาลทราย มีแคลอรีต่ำ และพบว่าเครื่องดื่มที่ผลิตใหม่นี้มีสารพอลิฟีนอลเกิดขึ้นในกระบวนการผลิต ปกติสารดังกล่าวพบมากในใบชาซึ่งมีคุณสมบัติต้านอนุมูลอิสระหรือต้านมะเร็ง จึงได้ชื่อว่าชาอย่างเต็มภาคภูมิ

ข้อใดเป็นคุณลักษณะพิเศษที่เรียกเครื่องดื่มนี้ว่า “ชาลำไย”

1. มีสรรพคุณบำรุงสุขภาพ
2. มีกลิ่นและรสของลำไยตามธรรมชาติ
3. มีสารพอลิฟีนอลซึ่งได้จากกระบวนการผลิต
4. เป็นผลิตภัณฑ์ที่สกัดด้วยเทคโนโลยีทางอาหารระดับโมเลกุล

55. กลิ่นหอมตามธรรมชาติของต้นไม้เกิดจากน้ำมันหอมระเหยที่ได้จากกระบวนการสร้างและสลายในเซลล์ของ ต้นไม้แล้วเก็บไว้ในเซลล์ หรือปล่อยออกมาจากเซลล์สะสมอยู่ในช่องว่างที่ขยายขนาดขึ้น ช่องว่างนี้มีลักษณะเป็นต่อมอยู่ตามส่วนต่าง ๆ ของต้นไม้ น้ำมันหอมระเหยบางครั้งเปลี่ยนไปตามกระบวนการทางเคมีกลายเป็นสารประกอบที่ ซับซ้อนยิ่งขึ้น เช่น เป็นยางและเรซิน สารที่ได้ใหม่มักรวมตัวกับน้ำมันหอมระเหยที่ยังเหลืออยู่ แล้วถูกส่งลำเลียงไปยัง ส่วนอื่น ๆ ของต้นไม้ เช่น ใบ ดอก ผล เมล็ด เหง้า ราก หรือทุกส่วน แล้วแต่ชนิดของต้นไม้

ข้อใดเป็นจุดประสงค์ของผู้เขียนข้อความต่อไปนี้

1. ให้ข้อมูลเกี่ยวกับธรรมชาติของต้นไม้ที่มีกลิ่นหอม
2. แนะนำให้ปลูกต้นไม้ที่มีน้ำมันหอมเพิ่มจำนวนขึ้น

# แนวข้อสอบ

## รัฐธรรมนูญแห่งราชอาณาจักรไทย พุทธศักราช 2560

1. รัฐธรรมนูญแห่งราชอาณาจักรไทย พุทธศักราช 2560 ประกาศลงราชกิจจานุเบกษาเมื่อใด
  1. วันที่ 4 เมษายน พ.ศ. 2560
  2. วันที่ 5 เมษายน พ.ศ. 2560
  3. วันที่ 6 เมษายน พ.ศ. 2560
  4. วันที่ 7 เมษายน พ.ศ. 2560
  
2. รัฐธรรมนูญแห่งราชอาณาจักรไทย พุทธศักราช 2560 ตราไว้ ณ วันใด
  1. วันที่ 4 เมษายน พ.ศ. 2560
  2. วันที่ 5 เมษายน พ.ศ. 2560
  3. วันที่ 6 เมษายน พ.ศ. 2560
  4. วันที่ 7 เมษายน พ.ศ. 2560
  
3. รัฐธรรมนูญแห่งราชอาณาจักรไทย พุทธศักราช 2560 มาตรา 1 บัญญัติไว้อย่างไร
  1. ประเทศไทยเป็นประเทศอันหนึ่งอันเดียว จะแบ่งแยกมิได้
  2. ประเทศไทยเป็นรัฐอันหนึ่งอันเดียว จะแบ่งแยกมิได้
  3. ประเทศไทยเป็นอาณาจักรอันหนึ่งอันเดียว จะแบ่งแยกมิได้
  4. ประเทศไทยเป็นราชอาณาจักรอันหนึ่งอันเดียว จะแบ่งแยกมิได้
  
4. ประเทศไทยมีการปกครองระบอบใด
  1. ระบอบสมบูรณาญาสิทธิราชย์
  2. ระบอบเผด็จการทหารอันมีพระมหากษัตริย์ทรงเป็นประมุข
  3. ระบอบประชาธิปไตย
  4. ระบอบประชาธิปไตยอันมีพระมหากษัตริย์ทรงเป็นประมุข
  
5. อำนาจอธิปไตยเป็นของใคร
  1. พระมหากษัตริย์
  2. คณะรัฐมนตรี
  3. นายกรัฐมนตรี
  4. ปวงชนชาวไทย
  
6. กฎหมายใดเป็นกฎหมายสูงสุดของประเทศ
  1. รัฐธรรมนูญ
  2. พระราชบัญญัติ
  3. พระราชกฤษฎีกา
  4. ญัตติ

# เฉลยแนวข้อสอบ

## รัฐธรรมนูญแห่งราชอาณาจักรไทย พุทธศักราช 2560

ข้อ	คำตอบ	ข้อ	คำตอบ	ข้อ	คำตอบ	ข้อ	คำตอบ	ข้อ	คำตอบ
1	3	25	4	49	2	73	4	97	3
2	3	26	4	50	2	74	2	98	3
3	4	27	3	51	2	75	1	99	3
4	4	28	4	52	4	76	2	100	3
5	4	29	4	53	1	77	2	101	1
6	1	30	2	54	2	78	2	102	3
7	1	31	3	55	2	79	4	103	3
8	3	32	3	56	3	80	1	104	4
9	2	33	1	57	2	81	1	105	3
10	3	34	1	58	4	82	1	106	3
11	2	35	4	59	2	83	3	107	3
12	4	36	3	60	1	84	1	108	3
13	3	37	1	61	4	85	2	109	3
14	3	38	1	62	4	86	1	110	3
15	4	39	1	63	3	87	1	111	3
16	2	40	4	64	4	88	3	112	3
17	3	41	3	65	2	89	2	113	3
18	2	42	4	66	2	90	1	114	2
19	4	43	4	67	2	91	3	115	4
20	3	44	4	68	2	92	3	116	1
21	3	45	4	69	4	93	3	117	2
22	3	46	3	70	4	94	3	118	1
23	4	47	2	71	4	95	4	119	4
24	4	48	2	72	4	96	3	120	1

# แนวข้อสอบ

## พระราชบัญญัติระเบียบบริหารราชการแผ่นดิน พ.ศ. 2534

1. พระราชบัญญัติระเบียบบริหารราชการแผ่นดิน พ.ศ. 2534 ประกาศลงราชกิจจานุเบกษาเมื่อใด
  1. วันที่ 3 กรกฎาคม พ.ศ. 2534
  2. วันที่ 4 กรกฎาคม พ.ศ. 2534
  3. วันที่ 21 สิงหาคม พ.ศ. 2534
  4. วันที่ 22 สิงหาคม พ.ศ. 2534
  
2. พระราชบัญญัติระเบียบบริหารราชการแผ่นดิน พ.ศ. 2534 ให้ไว้ ณ วันใด
  1. วันที่ 3 กรกฎาคม พ.ศ. 2534
  2. วันที่ 4 กรกฎาคม พ.ศ. 2534
  3. วันที่ 21 สิงหาคม พ.ศ. 2534
  4. วันที่ 22 สิงหาคม พ.ศ. 2534
  
3. ตราพระราชบัญญัติระเบียบบริหารราชการแผ่นดิน พ.ศ. 2534 ขึ้นไว้โดยคำแนะนำและยินยอมของใคร
  1. รัฐสภา
  2. สภาผู้แทนราษฎร
  3. วุฒิสภา
  4. สภานิติบัญญัติแห่งชาติ
  
4. พระราชบัญญัติระเบียบบริหารราชการแผ่นดิน พ.ศ. 2534 มีผลบังคับใช้เมื่อใด
  1. วันถัดจากวันประกาศในราชกิจจานุเบกษาเป็นต้นไป
  2. วันพ้นกำหนด 90 วันนับแต่วันประกาศในราชกิจจานุเบกษาเป็นต้นไป
  3. วันพ้นกำหนด 120 วันนับแต่วันประกาศในราชกิจจานุเบกษาเป็นต้นไป
  4. วันพ้นกำหนด 180 วันนับแต่วันประกาศในราชกิจจานุเบกษาเป็นต้นไป
  
5. การบริหารราชการตามพระราชบัญญัติระเบียบบริหารราชการแผ่นดิน พ.ศ. 2534 ต้องเป็นไปเพื่อ
  1. ประโยชน์สุขของประชาชน เกิดผลสัมฤทธิ์ต่อภารกิจของรัฐ ความมีประสิทธิภาพ ความคุ้มค่าในเชิงภารกิจแห่งรัฐ
  2. การลดขั้นตอนการปฏิบัติงาน การลดภารกิจและยุบเลิกหน่วยงานที่ไม่จำเป็น
  3. การกระจายภารกิจและทรัพยากรให้แก่ท้องถิ่น การกระจายอำนาจตัดสินใจ การอำนวยความสะดวก และการตอบสนองความต้องการของประชาชน
  4. ถูกทุกข้อ

# เฉลยแนวข้อสอบ

## พระราชบัญญัติระเบียบบริหารราชการแผ่นดิน พ.ศ. 2534

ข้อ	คำตอบ	ข้อ	คำตอบ	ข้อ	คำตอบ	ข้อ	คำตอบ	ข้อ	คำตอบ
1	2	17	2	33	1	49	1	65	3
2	3	18	2	34	4	50	4	66	1
3	4	19	2	35	4	51	1	67	4
4	1	20	3	36	2	52	4	68	1
5	4	21	3	37	4	53	1	69	4
6	4	22	2	38	3	54	3	70	3
7	4	23	1	39	2	55	1	71	4
8	3	24	1	40	3	56	1	72	2
9	1	25	2	41	1	57	3	73	3
10	4	26	4	42	4	58	1	74	1
11	1	27	4	43	4	59	4	75	1
12	1	28	4	44	4	60	1	76	2
13	1	29	4	45	3	61	3	77	1
14	1	30	4	46	3	62	2	78	2
15	2	31	2	47	4	63	2	79	4
16	4	32	4	48	2	64	3	80	3

1. เฉลยข้อ 2. วันที่ 4 กรกฎาคม พ.ศ. 2534  
เหตุผล ราชกิจจานุเบกษา เล่ม 108/ตอนที่ 156/ฉบับพิเศษ หน้า 1/4 กันยายน 2534
2. เฉลยข้อ 3. วันที่ 21 สิงหาคม พ.ศ. 2534  
เหตุผล ให้ไว้ ณ วันที่ 21 สิงหาคม พ.ศ. 2534
3. เฉลยข้อ 4. สภานิติบัญญัติแห่งชาติ  
เหตุผล ให้ตราพระราชบัญญัติขึ้นไว้โดยคำแนะนำและยินยอมของสภานิติบัญญัติแห่งชาติ
4. เฉลยข้อ 1. วันถัดจากวันประกาศในราชกิจจานุเบกษาเป็นต้นไป  
เหตุผล พระราชบัญญัตินี้ให้ใช้บังคับตั้งแต่วันถัดจากวันประกาศในราชกิจจานุเบกษาเป็นต้นไป

# แนวข้อสอบ

## พระราชบัญญัติระเบียบบริหารราชการแผ่นดิน พ.ศ. 2534

1. พระราชบัญญัติระเบียบบริหารราชการแผ่นดิน พ.ศ. 2534 ประกาศลงราชกิจจานุเบกษาเมื่อใด
  1. วันที่ 3 กันยายน พ.ศ. 2534
  2. วันที่ 4 กันยายน พ.ศ. 2534
  3. วันที่ 21 สิงหาคม พ.ศ. 2534
  4. วันที่ 22 สิงหาคม พ.ศ. 2534
  
2. พระราชบัญญัติระเบียบบริหารราชการแผ่นดิน พ.ศ. 2534 ให้ไว้ ณ วันที่
  1. วันที่ 3 กันยายน พ.ศ. 2534
  2. วันที่ 4 กันยายน พ.ศ. 2534
  3. วันที่ 21 สิงหาคม พ.ศ. 2534
  4. วันที่ 22 สิงหาคม พ.ศ. 2534
  
3. ตราพระราชบัญญัติระเบียบบริหารราชการแผ่นดิน พ.ศ. 2534 ขึ้นไว้โดยคำแนะนำและยินยอมของใคร
  1. รัฐสภา
  2. สภาผู้แทนราษฎร
  3. วุฒิสภา
  4. สภานิติบัญญัติแห่งชาติ
  
4. พระราชบัญญัติระเบียบบริหารราชการแผ่นดิน พ.ศ. 2534 มีผลบังคับใช้เมื่อใด
  1. วันถัดจากวันประกาศในราชกิจจานุเบกษาเป็นต้นไป
  2. วันพ้นกำหนด 90 วันนับแต่วันประกาศในราชกิจจานุเบกษาเป็นต้นไป
  3. วันพ้นกำหนด 120 วันนับแต่วันประกาศในราชกิจจานุเบกษาเป็นต้นไป
  4. วันพ้นกำหนด 180 วันนับแต่วันประกาศในราชกิจจานุเบกษาเป็นต้นไป
  
5. การบริหารราชการตามพระราชบัญญัติระเบียบบริหารราชการแผ่นดิน พ.ศ. 2534 ต้องเป็นไปเพื่อ
  1. ประโยชน์สุขของประชาชน เกิดผลสัมฤทธิ์ต่อภารกิจของรัฐ ความมีประสิทธิภาพ ความคุ้มค่าในเชิงภารกิจแห่งรัฐ
  2. การลดขั้นตอนการปฏิบัติงาน การลดภารกิจและยุบเลิกหน่วยงานที่ไม่จำเป็น
  3. การกระจายภารกิจและทรัพยากรให้แก่ท้องถิ่น การกระจายอำนาจตัดสินใจ การอำนวยความสะดวก และการตอบสนองความต้องการของประชาชน
  4. ถูกทุกข้อ

# เฉลยแนวข้อสอบ

## พระราชบัญญัติระเบียบบริหารราชการแผ่นดิน พ.ศ. 2534

ข้อ	คำตอบ	ข้อ	คำตอบ	ข้อ	คำตอบ	ข้อ	คำตอบ	ข้อ	คำตอบ
1	2	17	2	33	1	49	1	65	3
2	3	18	2	34	4	50	4	66	1
3	4	19	2	35	4	51	1	67	4
4	1	20	3	36	2	52	4	68	1
5	4	21	3	37	4	53	1	69	4
6	4	22	2	38	3	54	3	70	3
7	4	23	1	39	2	55	1	71	4
8	3	24	1	40	3	56	1	72	2
9	1	25	2	41	1	57	3	73	3
10	4	26	4	42	4	58	1	74	1
11	1	27	4	43	4	59	4	75	1
12	1	28	4	44	4	60	1	76	2
13	1	29	4	45	3	61	3	77	1
14	1	30	4	46	3	62	2	78	2
15	2	31	2	47	4	63	2	79	4
16	4	32	4	48	2	64	3	80	3

- เฉลยข้อ 2. วันที่ 4 กันยายน พ.ศ. 2534  
เหตุผล ราชกิจจานุเบกษา เล่ม 108/ตอนที่ 156/ฉบับพิเศษ หน้า 1/4 กันยายน 2534
- เฉลยข้อ 3. วันที่ 21 สิงหาคม พ.ศ. 2534  
เหตุผล ให้ไว้ ณ วันที่ 21 สิงหาคม พ.ศ. 2534
- เฉลยข้อ 4. สภานิติบัญญัติแห่งชาติ  
เหตุผล ให้ตราพระราชบัญญัติขึ้นไว้โดยคำแนะนำและยินยอมของสภานิติบัญญัติแห่งชาติ
- เฉลยข้อ 1. วันถัดจากวันประกาศในราชกิจจานุเบกษาเป็นต้นไป  
เหตุผล พระราชบัญญัตินี้ให้ใช้บังคับตั้งแต่วันถัดจากวันประกาศในราชกิจจานุเบกษาเป็นต้นไป



# แนวข้อสอบ

## พระราชบัญญัติเทศบาล พ.ศ. 2496

1. พระราชบัญญัติเทศบาล พ.ศ. 2496 ประกาศในราชกิจจานุเบกษาเมื่อใด
  1. วันที่ 13 กุมภาพันธ์ 2496
  2. วันที่ 14 กุมภาพันธ์ 2496
  3. วันที่ 17 กุมภาพันธ์ 2496
  4. วันที่ 18 กุมภาพันธ์ 2496
  
2. พระราชบัญญัติเทศบาล พ.ศ. 2496 ให้ไว้ ณ เมื่อใด
  1. วันที่ 13 กุมภาพันธ์ 2496
  2. วันที่ 14 กุมภาพันธ์ 2496
  3. วันที่ 17 กุมภาพันธ์ 2496
  4. วันที่ 18 กุมภาพันธ์ 2496
  
3. ตราพระราชบัญญัติเทศบาล พ.ศ. 2496 ขึ้นไว้โดยคำแนะนำและยินยอมของใคร
  1. รัฐสภา
  2. สภานิติบัญญัติแห่งชาติ
  3. วุฒิสภา
  4. สภาผู้แทนราษฎร
  
4. พระราชบัญญัติเทศบาล พ.ศ. 2496 มีผลบังคับใช้เมื่อใด
  1. วันถัดจากวันประกาศในราชกิจจานุเบกษาเป็นต้นไป
  2. วันพ้นกำหนด 90 วันนับแต่วันประกาศในราชกิจจานุเบกษาเป็นต้นไป
  3. วันพ้นกำหนด 120 วันนับแต่วันประกาศในราชกิจจานุเบกษาเป็นต้นไป
  4. วันพ้นกำหนด 180 วันนับแต่วันประกาศในราชกิจจานุเบกษาเป็นต้นไป
  
5. เมื่อมีการจัดตั้งเทศบาลตามพระราชบัญญัตินี้หรือกฎหมายว่าด้วยสภาตำบลและองค์การบริหารส่วนตำบล ให้เลือกตั้งสมาชิกสภาเทศบาลและนายกเทศมนตรีตามกฎหมายว่าด้วยการเลือกตั้งสมาชิกสภาท้องถิ่นหรือผู้บริหารท้องถิ่นภายในกี่วันนับแต่วันที่จัดตั้งเป็นเทศบาล
  1. 30 วัน
  2. 45 วัน
  3. 60 วัน
  4. 90 วัน
  
6. องค์การเทศบาลประกอบด้วย
  1. สภาเทศบาล
  2. นายกเทศมนตรี
  3. ประธานสภาเทศบาล
  4. ถูกทั้งข้อ 1. และ 2.

# เฉลยแนวข้อสอบ

## พระราชบัญญัติเทศบาล พ.ศ. 2496

ข้อ	คำตอบ	ข้อ	คำตอบ	ข้อ	คำตอบ	ข้อ	คำตอบ	ข้อ	คำตอบ
1	3	12	3	23	3	34	4	45	4
2	1	13	1	24	2	35	4	46	1
3	4	14	1	25	2	36	1	47	4
4	1	15	2	26	1	37	2	48	1
5	2	16	2	27	4	38	4	49	2
6	4	17	1	28	4	39	2	50	2
7	1	18	2	29	1	40	1	51	1
8	2	19	3	30	2	41	4	52	2
9	3	20	2	31	2	42	1	53	3
10	2	21	4	32	2	43	4	54	3
11	1	22	1	33	1	44	4	55	3

1. เฉลยข้อ 3. วันที่ 17 กุมภาพันธ์ 2496

เหตุผล ราชกิจจานุเบกษา เล่ม 70/ตอนที่ 14/หน้า 222/17 กุมภาพันธ์ 2496
2. เฉลยข้อ 1. วันที่ 13 กุมภาพันธ์ 2496

เหตุผล ให้ไว้ ณ วันที่ 13 กุมภาพันธ์ พ.ศ. 2497
3. เฉลยข้อ 4. สภาผู้แทนราษฎร

เหตุผล ให้ตราพระราชบัญญัติขึ้นไว้โดยคำแนะนำและยินยอมของสภาผู้แทนราษฎร
4. เฉลยข้อ 1. วันถัดจากวันประกาศในราชกิจจานุเบกษาเป็นต้นไป

เหตุผล พระราชบัญญัตินี้ให้ใช้บังคับตั้งแต่วันถัดจากวันประกาศในราชกิจจานุเบกษาเป็นต้นไป
5. เฉลยข้อ 2. 45 วัน

เหตุผล เมื่อมีการจัดตั้งเทศบาลตามพระราชบัญญัตินี้หรือกฎหมายว่าด้วยสภาตำบลและองค์การบริหารส่วนตำบล ให้เลือกตั้งสมาชิกสภาเทศบาลและนายกเทศมนตรีตามกฎหมายว่าด้วยการเลือกตั้งสมาชิกสภาท้องถิ่นหรือผู้บริหารท้องถิ่นภายในสี่สิบห้าวันนับแต่วันที่ได้จัดตั้งเป็นเทศบาล

# แนวข้อสอบ

## พระราชบัญญัติสภาตำบลและองค์การบริหารส่วนตำบล พ.ศ. 2537

1. พระราชบัญญัติสภาตำบลและองค์การบริหารส่วนตำบล พ.ศ. 2537 ประกาศในราชกิจจานุเบกษา เมื่อใด
  1. วันที่ 26 พฤศจิกายน พ.ศ. 2537
  2. วันที่ 27 พฤศจิกายน พ.ศ. 2537
  3. วันที่ 2 ธันวาคม พ.ศ. 2537
  4. วันที่ 3 ธันวาคม พ.ศ. 2537
  
2. พระราชบัญญัติสภาตำบลและองค์การบริหารส่วนตำบล พ.ศ. 2537 ให้ไว้ ณ เมื่อใด
  1. วันที่ 26 พฤศจิกายน พ.ศ. 2537
  2. วันที่ 27 พฤศจิกายน พ.ศ. 2537
  3. วันที่ 2 ธันวาคม พ.ศ. 2537
  4. วันที่ 3 ธันวาคม พ.ศ. 2537
  
3. ตราพระราชบัญญัติสภาตำบลและองค์การบริหารส่วนตำบล พ.ศ. 2537 ขึ้นไว้โดยคำแนะนำและยินยอมของใคร
  1. รัฐสภา
  2. สภานิติบัญญัติแห่งชาติ
  3. วุฒิสภา
  4. สภาผู้แทนราษฎร
  
4. พระราชบัญญัติสภาตำบลและองค์การบริหารส่วนตำบล พ.ศ. 2537 มีผลบังคับใช้เมื่อใด
  1. วันถัดจากวันประกาศในราชกิจจานุเบกษาเป็นต้นไป
  2. วันพ้นกำหนด 90 วันนับแต่วันประกาศในราชกิจจานุเบกษาเป็นต้นไป
  3. วันพ้นกำหนด 120 วันนับแต่วันประกาศในราชกิจจานุเบกษาเป็นต้นไป
  4. วันพ้นกำหนด 180 วันนับแต่วันประกาศในราชกิจจานุเบกษาเป็นต้นไป
  
5. ข้อใด ไม่ใช่ “หน่วยการบริหารราชการส่วนท้องถิ่น”
  1. เทศบาล
  2. สุขาภิบาล
  3. องค์การบริหารส่วนจังหวัด
  4. ถูกทุกข้อ
  
6. ใครเป็นผู้รักษาการตามพระราชบัญญัติสภาตำบลและองค์การบริหารส่วนตำบล พ.ศ. 2537
  1. นายกรัฐมนตรี
  2. รัฐมนตรีว่าการกระทรวงมหาดไทย
  3. รัฐมนตรีว่าการกระทรวงกลาโหม
  4. รัฐมนตรีว่าการกระทรวงยุติธรรม

# เฉลยแนวข้อสอบ

## พระราชบัญญัติสภาตำบลและองค์การบริหารส่วนตำบล พ.ศ. 2537

ข้อ	คำตอบ	ข้อ	คำตอบ	ข้อ	คำตอบ	ข้อ	คำตอบ	ข้อ	คำตอบ
1	3	14	1	27	4	40	2	53	4
2	1	15	1	28	1	41	1	54	4
3	1	16	4	29	1	42	1	55	1
4	2	17	4	30	3	43	2	56	4
5	3	18	4	31	4	44	2	57	3
6	2	19	2	32	3	45	2	58	4
7	2	20	3	33	2	46	3	59	1
8	3	21	2	34	4	47	2	60	2
9	2	22	3	35	3	48	4	61	4
10	3	23	3	36	1	49	2	62	3
11	4	24	4	37	2	50	3	63	3
12	2	25	4	38	3	51	3	64	4
13	2	26	4	39	3	52	4	65	2

1. เฉลยข้อ 3. วันที่ 2 ธันวาคม พ.ศ. 2537

เหตุผล ราชกิจจานุเบกษา เล่ม 111/ตอนที่ 53 ก/หน้า 11/2 ธันวาคม 2537
2. เฉลยข้อ 1. วันที่ 26 พฤศจิกายน พ.ศ. 2537

เหตุผล ให้ไว้ ณ วันที่ 26 พฤศจิกายน พ.ศ. 2537
3. เฉลยข้อ 1. รัฐสภา

เหตุผล ตราพระราชบัญญัติขึ้นไว้โดยคำแนะนำและยินยอมของรัฐสภา
4. เฉลยข้อ 2. วันพ้นกำหนด 90 วันนับแต่วันประกาศในราชกิจจานุเบกษาเป็นต้นไป

เหตุผล พระราชบัญญัตินี้ให้ใช้บังคับเมื่อพ้นกำหนดเก้าสิบวันนับแต่วันประกาศในราชกิจจานุเบกษาเป็นต้นไป
5. เฉลยข้อ 3. องค์การบริหารส่วนจังหวัด

เหตุผล “หน่วยการบริหารราชการส่วนท้องถิ่น” หมายความว่า เทศบาล สุขาภิบาลและราชการส่วนท้องถิ่นอื่นที่มีกฎหมายจัดตั้งขึ้น แต่ไม่รวมถึงองค์การบริหารส่วนจังหวัด

# แนวข้อสอบ

## พระราชบัญญัติระเบียบบริหารราชการเมืองพัทยา พ.ศ. 2542

1. พระราชบัญญัติระเบียบบริหารราชการเมืองพัทยา พ.ศ. 2542 ประกาศในราชกิจจานุเบกษาเมื่อใด
  1. วันที่ 18 พฤศจิกายน พ.ศ. 2542
  2. วันที่ 19 พฤศจิกายน พ.ศ. 2542
  3. วันที่ 28 พฤศจิกายน พ.ศ. 2542
  4. วันที่ 29 พฤศจิกายน พ.ศ. 2542
  
2. พระราชบัญญัติระเบียบบริหารราชการเมืองพัทยา พ.ศ. 2542 ให้ไว้ ณ เมื่อใด
  1. วันที่ 18 พฤศจิกายน พ.ศ. 2542
  2. วันที่ 19 พฤศจิกายน พ.ศ. 2542
  3. วันที่ 28 พฤศจิกายน พ.ศ. 2542
  4. วันที่ 29 พฤศจิกายน พ.ศ. 2542
  
3. ตราพระราชบัญญัติระเบียบบริหารราชการเมืองพัทยา พ.ศ. 2542 ขึ้นไว้โดยคำแนะนำและยินยอมของใคร
  1. รัฐสภา
  2. สภานิติบัญญัติแห่งชาติ
  3. วุฒิสภา
  4. สภาผู้แทนราษฎร
  
4. พระราชบัญญัติระเบียบบริหารราชการเมืองพัทยา พ.ศ. 2542 มีผลบังคับใช้เมื่อใด
  1. วันถัดจากวันประกาศในราชกิจจานุเบกษาเป็นต้นไป
  2. วันพ้นกำหนด 90 วันนับแต่วันประกาศในราชกิจจานุเบกษาเป็นต้นไป
  3. วันพ้นกำหนด 120 วันนับแต่วันประกาศในราชกิจจานุเบกษาเป็นต้นไป
  4. วันพ้นกำหนด 180 วันนับแต่วันประกาศในราชกิจจานุเบกษาเป็นต้นไป
  
5. ใครเป็นผู้รักษาการตามพระราชบัญญัติระเบียบบริหารราชการเมืองพัทยา พ.ศ. 2542
  1. นายกรัฐมนตรี
  2. รัฐมนตรีประจำสำนักนายกรัฐมนตรี
  3. รัฐมนตรีว่าการกระทรวงมหาดไทย
  4. รัฐมนตรีว่าการกระทรวงยุติธรรม
  
6. ใครมีอำนาจออกกฎกระทรวง ระเบียบ ข้อบังคับ หรือประกาศ เพื่อปฏิบัติการตามพระราชบัญญัตินี้
  1. นายกรัฐมนตรี
  2. รัฐมนตรีประจำสำนักนายกรัฐมนตรี
  3. รัฐมนตรีว่าการกระทรวงมหาดไทย
  4. รัฐมนตรีว่าการกระทรวงยุติธรรม

# เฉลยแนวข้อสอบ

## พระราชบัญญัติระเบียบบริหารราชการเมืองพัทยา พ.ศ. 2542

ข้อ	คำตอบ	ข้อ	คำตอบ	ข้อ	คำตอบ	ข้อ	คำตอบ	ข้อ	คำตอบ
1	4	12	3	23	3	34	2	45	3
2	2	13	1	24	4	35	1	46	2
3	1	14	2	25	1	36	2	47	4
4	1	15	1	26	1	37	4	48	4
5	3	16	2	27	4	38	4	49	1
6	3	17	3	28	2	39	1	50	1
7	2	18	1	29	2	40	2	51	2
8	4	19	2	30	3	41	3	52	1
9	3	20	1	31	4	42	4		
10	2	21	2	32	1	43	1		
11	3	22	2	33	2	44	2		

- เฉลยข้อ 4. วันที่ 29 พฤศจิกายน 2542  
เหตุผล ราชกิจจานุเบกษา เล่ม 116/ตอนที่ 120 ก/หน้า 21/29 พฤศจิกายน 2542
- เฉลยข้อ 2. วันที่ 19 พฤศจิกายน พ.ศ. 2542  
เหตุผล ให้ไว้ ณ วันที่ 19 พฤศจิกายน พ.ศ. 2542
- เฉลยข้อ 1. รัฐสภา  
เหตุผล ให้ตราพระราชบัญญัติขึ้นไว้โดยคำแนะนำและยินยอมของรัฐสภา
- เฉลยข้อ 1. วันถัดจากวันประกาศในราชกิจจานุเบกษาเป็นต้นไป  
เหตุผล พระราชบัญญัตินี้ให้ใช้บังคับตั้งแต่วันถัดจากวันประกาศในราชกิจจานุเบกษาเป็นต้นไป
- เฉลยข้อ 3. รัฐมนตรีว่าการกระทรวงมหาดไทย  
เหตุผล ให้รัฐมนตรีว่าการกระทรวงมหาดไทยรักษาการตามพระราชบัญญัตินี้ และให้มีอำนาจออกกฎกระทรวง ระเบียบ ข้อบังคับ หรือประกาศ เพื่อปฏิบัติการตามพระราชบัญญัตินี้
- เฉลยข้อ 3. รัฐมนตรีว่าการกระทรวงมหาดไทย  
เหตุผล ดูคำอธิบายข้อ 5. ประกอบ
- เฉลยข้อ 2. พระราชกฤษฎีกา  
เหตุผล การแก้ไขเปลี่ยนแปลงเขตเมืองพัทยาให้ตราเป็นพระราชกฤษฎีกา

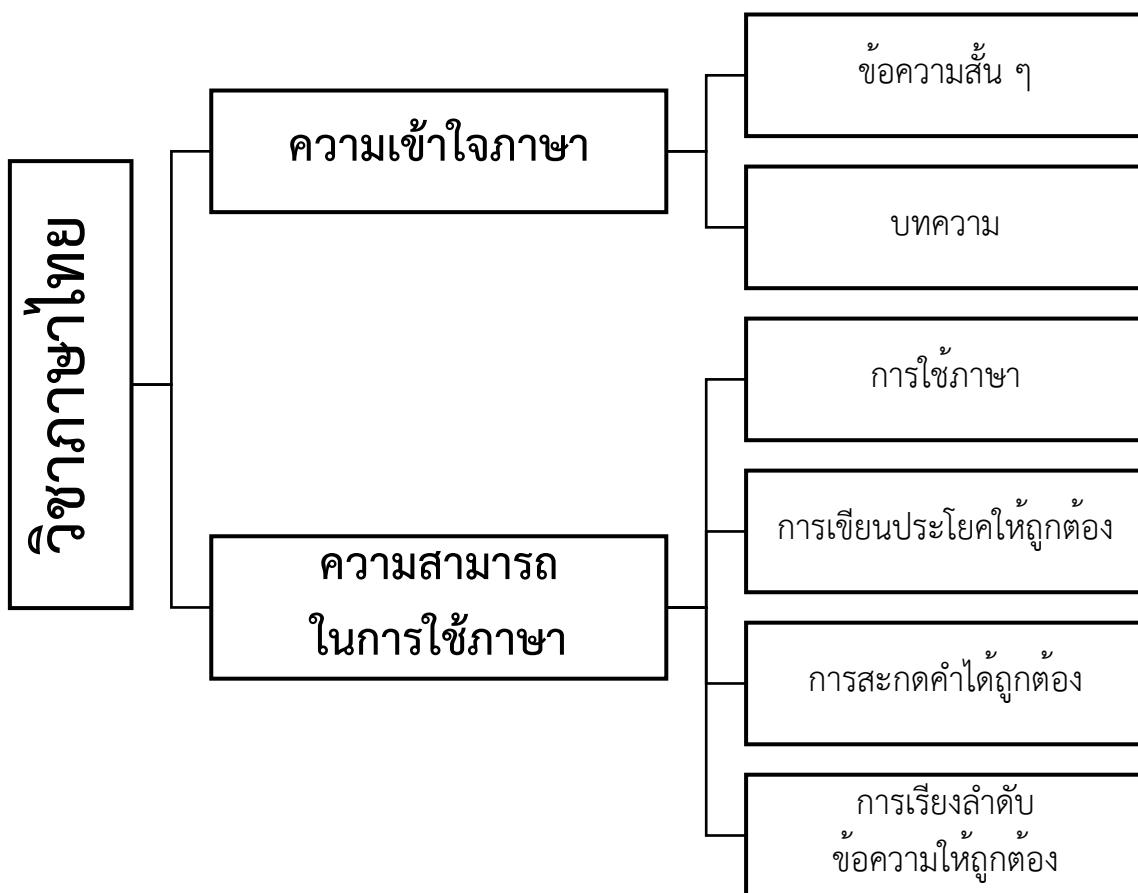

# แนวข้อสอบ ข้อความสั้น ๆ

1. หนึ่งตระกูลประกอบด้วยตัวละครหลายตัวเพื่อแสดงบทบาทตามเนื้อเรื่อง ตัวตลกเป็นตัวละครที่ขาดไม่ได้สำหรับการแสดงหนึ่งตระกูล เพราะเป็นตัวละครที่มีชีวิตชีวา มีเสน่ห์และสีสัน นายหนัง (ผู้เขียนและพากย์) จะสร้างความประทับใจแก่คนดูด้วยตัวตลกนี้ โดยมักหยิบยกเรื่องราวในชีวิตจริงปัจจุบันมาล้อเลียนอย่างคมคาย คนดูมักจดจำและนำบทบาทตลกไปเล่าขานต่อไปอีกนาน

สาระสำคัญของข้อความนี้กล่าวถึงเรื่องใด

1. นายหนังจะต้องทำให้ตัวตลกมีชีวิตชีวาน่าประทับใจ
2. ตัวตลกเป็นตัวละครสำคัญมากในการแสดงหนึ่งตระกูล
3. คนดูมักจะประทับใจตัวตลกและจำได้มากกว่าตัวละครอื่น ๆ
4. หนึ่งตระกูลต้องใช้ตัวหนังหลายตัวเพื่อแสดงบทบาทตามเนื้อเรื่อง

2. เครื่องสังคโลกเป็นเครื่องปั้นดินเผาเคลือบ แหล่งผลิตสำคัญอยู่ที่จังหวัดสุโขทัย โดยเฉพาะเขตอำเภอเมืองและอำเภอสรีษัชนาลัย คำว่า “สังคโลก” บางคนเชื่อว่ามาจาก “ซ็องโกลก” คือเตาแผ่นดินซ็องตามประวัติศาสตร์ที่ถือกันว่าจีนคือผู้ผลิตเครื่องปั้นดินเผาส่งออกเป็นชาติแรกของโลก บ้างก็ว่าอาจเพี้ยนมาจาก “สวรรคโลก” ซึ่งเป็นชื่อเมืองโบราณในเขตเมืองเชลียง หรือศรีษัชนาลัย

ประเด็นสำคัญของข้อความนี้คือข้อใด

1. เครื่องปั้นดินเผาเคลือบ
2. ข้อสันนิษฐานคำว่าสังคโลก
3. ชาติแรกที่ทำเครื่องปั้นดินเผา
4. กำเนิดเครื่องปั้นดินเผา

3. หอยที่เป็นศัตรูร้ายที่สุดของพืชที่ขึ้นในน้ำแทบทุกชนิดคือหอยเชอร์รี่ ซึ่งสามารถกินต้นข้าวหรือบัวในนาเป็นแปลง ๆ ได้ เกษตรกรต้องปราบด้วยการป้องกันไม่ไข่แก่ก็อกันไม่ให้หอยฟักเป็นตัว โดยเก็บไข่หอยที่เป็นกระจุกสีชมพูสดเป็นมันซึ่งติดอยู่ตามยอดหญ้า ไม้ หรือผนังเตี้ย ๆ แล้วโยนลงน้ำ ภายใน 24 ชั่วโมงแรกไข่จะฝ่อไม่ฟักเพราะขาดออกซิเจน

จุดประสงค์ของข้อความนี้คือข้อใด

1. อธิบายลักษณะของหอยเชอร์รี่
2. แนะนำที่อยู่อาศัยของหอยเชอร์รี่
3. เตือนให้ระวังการบริโภคหอยเชอร์รี่
4. ให้ความรู้เกี่ยวกับการกำจัดหอยเชอร์รี่



53. ฟาร์มไก่ไข่เดิมเลี้ยงไก่ประมาณ 10,000 ตัวต่อ 1 โรงเลี้ยง ผลผลิตยังไม่ดีพอ ทั้งจำนวนและคุณภาพของไข่ เจ้าของฟาร์มจึงเปลี่ยนเป็นโรงเลี้ยงแบบปิด มีพัดลมระบายอากาศ ติดตั้งระบบเซ็นเซอร์กว่า 30 เครื่อง เพื่อกำหนด ปริมาณอาหารและน้ำที่ไก่กินในแต่ละวัน ตรวจสอบคุณภาพของอากาศ และวัดแสงไฟที่ไก่ควรได้ รวมทั้งดูแลความ สะอาดโรงเลี้ยง ด้วยระบบนี้ผู้ดูแลสามารถเข้าไปแก้ไข เพื่อลดความเสียหายที่จะเกิดขึ้น การพัฒนาดังกล่าวทำให้ไก่ออก ไข่เฉลี่ยวันละ 1 ฟอง คุณภาพของไข่ดีขึ้น

ข้อใดกล่าวไม่สอดคล้องกับข้อความต่อไปนี้

1. ระบบไฟฟ้าจำเป็นสำหรับโรงเลี้ยงไก่แบบปิด
2. โรงเลี้ยงไก่แบบปิดมีการกั้นบริเวณแต่อากาศถ่ายเทได้ดี
3. ฟาร์มไก่ที่พัฒนาแล้วสามารถเลี้ยงไก่ได้มากขึ้นอีกเท่าตัว
4. การเติบโตของไก่ขึ้นอยู่กับน้ำและอาหารที่ควบคุมด้วยระบบเซ็นเซอร์

54. เครื่องดื่มสุขภาพชนิดนี้เรียกว่าชาลำไย อย่าเข้าใจผิดว่าเป็นน้ำลำไยธรรมดาที่นำมาบรรจุกระป๋องแล้วเรียกให้ฟังดูดีว่า “ชา” แต่ที่จริงบริษัทวินชัยผู้ผลิตได้ใช้เทคโนโลยีทางอาหารระดับโมเลกุลสกัดเป็นน้ำลำไยเข้มข้น 100% ด้วยเครื่องอัดแรงดันสูง จนกระทั่งได้เครื่องดื่มที่มีกลิ่นและรสของลำไยตามธรรมชาติ ไม่มีน้ำตาลทราย มีแคลอรีต่ำ และพบว่าเครื่องดื่มที่ผลิตใหม่นี้มีสารพอลิฟีนอลเกิดขึ้นในกระบวนการผลิต ปกติสารดังกล่าวพบมากในใบชาซึ่งมีคุณสมบัติต้านอนุมูลอิสระหรือต้านมะเร็ง จึงได้ชื่อว่าชาอย่างเต็มภาคภูมิ

ข้อใดเป็นคุณลักษณะพิเศษที่เรียกเครื่องดื่มนี้ว่า “ชาลำไย”

1. มีสรรพคุณบำรุงสุขภาพ
2. มีกลิ่นและรสของลำไยตามธรรมชาติ
3. มีสารพอลิฟีนอลซึ่งได้จากกระบวนการผลิต
4. เป็นผลิตภัณฑ์ที่สกัดด้วยเทคโนโลยีทางอาหารระดับโมเลกุล

55. กลิ่นหอมตามธรรมชาติของต้นไม้เกิดจากน้ำมันหอมระเหยที่ได้จากกระบวนการสร้างและสลายในเซลล์ของ ต้นไม้แล้วเก็บไว้ในเซลล์ หรือปล่อยออกมาจากเซลล์สะสมอยู่ในช่องว่างที่ขยายขนาดขึ้น ช่องว่างนี้มีลักษณะเป็นต่อมอยู่ตามส่วนต่าง ๆ ของต้นไม้ น้ำมันหอมระเหยบางครั้งเปลี่ยนไปตามกระบวนการทางเคมีกลายเป็นสารประกอบที่ ซับซ้อนยิ่งขึ้น เช่น เป็นยางและเรซิน สารที่ได้ใหม่มักรวมตัวกับน้ำมันหอมระเหยที่ยังเหลืออยู่ แล้วถูกส่งลำเลียงไปยัง ส่วนอื่น ๆ ของต้นไม้ เช่น ใบ ดอก ผล เมล็ด เหง้า ราก หรือทุกส่วน แล้วแต่ชนิดของต้นไม้

ข้อใดเป็นจุดประสงค์ของผู้เขียนข้อความต่อไปนี้

1. ให้ข้อมูลเกี่ยวกับธรรมชาติของต้นไม้ที่มีกลิ่นหอม
2. แนะนำให้ปลูกต้นไม้ที่มีน้ำมันหอมเพิ่มจำนวนขึ้น

# แนวข้อสอบ บทความ

## ☞ บทความที่ 1

นอกจากการไหว้ครูตามวาระดังกล่าวแล้ว บรรดาช่างและนักดนตรี หรือศิลปินมักจะไหว้รำลึกคุณครูเสมอ ๆ ประจำวัน คือ ช่างจะไหว้เครื่องมือรำลึกถึงคุณครูก่อนเริ่มงาน นักดนตรีก็จะยกมือไหว้เครื่องดนตรีก่อนการบรรเลงตามนัยเดียวกัน การแสดงพื้นบ้านและการแสดงอื่นอีกหลายประเภทล้วนมีบทไหว้ครูก่อนการแสดงจริง ดังนั้นอาจสรุปได้ว่า การไหว้ครูของไทยเป็นการกระทำเพื่อสร้างสิริมงคลแก่ผู้กระทำ และเพื่อให้ผู้นั้นมีสติมีสมาธิมั่นคงในการประกอบกิจการของตนให้สำเร็จลุล่วงด้วยดี

การไหว้ครูในระยะแรกอาจมุ่งหมายไหว้ครูเพื่อสอนหนังสือหรือสอนวิชาเพียงอย่างเดียว ต่อมาได้ขยายกว้างออกไปเป็นไหว้บูชาพระรัตนตรัย ไหว้ระลึกคุณบิดามารดาและไหว้ครูผู้ประสิทธิ์ประสาทวิชาความรู้ ดังเช่นที่ปรากฏในบทไหว้ครูต่างๆ ในปัจจุบัน

ในการศึกษานั้นชาวไทยจะได้รับคำสอนว่า เมื่อได้เล่าเรียนวิชามาและมีความรู้เพิ่มเติมมากขึ้น อย่าลบลู่ครูบาอาจารย์ หรือคิดอ่านต่อสู้อย่างสำคัญว่าตนมีความรู้มาก นอกจากนี้ครูและผู้ใหญ่สมัยก่อนยังสอนเด็กให้เคารพต่ออุปกรณ์เครื่องเขียน ได้แก่ กระดาษขนวน และหนังสือ ให้จัดเก็บไว้ในสถานที่อันสมควร ไม่ก้าวข้ามไปมาเมื่อเวลาจะใช้หรือใช้แล้วต้องกราบไหว้ทุกครั้ง

พิธีกรรมที่สำคัญเนื่องในการศึกษาเล่าเรียนของไทย เป็นคตินิยมที่ไม่อาจละเลยได้ ทั้งในอดีตและปัจจุบัน คือ พิธีไหว้ครู พิธีไหว้ครูเป็นเรื่องของการแสดงความเคารพต่อผู้มีพระคุณด้วยความกตัญญูรู้คุณ และเป็นเครื่องบำรุงกำลังใจให้มีสติเกิดความเชื่อมั่นในการดำเนินกิจกรรมที่ครูประสิทธิ์ประสาทให้ ตลอดจนเป็นการสร้างสิริมงคลให้บังเกิดแก่ผู้ประกอบพิธี การไหว้ครูมีหลายวาระ ได้แก่

ไหว้เมื่อเริ่มเรียน ในการศึกษาตามระบบเดิม เมื่อผู้ปกครองนำเด็กมาฝากให้เรียนกับครูผู้ใด ก็มักจะเลือกพาไปในวันฤกษ์ดี หรือนิยมพาไปวันพฤหัสบดีซึ่งถือว่าเป็นวันครู จะประกอบกิจใดก็สำเร็จ และจัดพานใส่ดอกไม้ ธูปเทียน ให้เด็กกราบครูเป็นการบูชาครูก่อนเริ่มเรียน

ไหว้ขณะเรียน หมายถึง การกราบไหว้ประจำวันและพิธีไหว้ครูที่จัดขึ้นเพื่อสักการะรำลึกถึงพระคุณครู จัดเป็นพิธีใหญ่ประจำปี ปีละครั้ง พิธีไหว้ครูประจำปีนี้หากเป็นการศึกษาเกี่ยวกับช่าง หรือนาฏศิลป์ดนตรี ก็จะมี **พิธีครอบครู** สำหรับผู้ฝึกใหม่ด้วย

ไหว้เมื่อประกอบภาระงานเสร็จแล้วพิธีไหว้ครูซึ่งจัดขึ้นในช่วงนี้ ส่วนใหญ่จะเป็นเรื่องของ ผู้มีอาชีพเกี่ยวกับการช่างและนาฏศิลป์ดนตรี นิยมจัดเป็นพิธีใหญ่ประจำปี หรือจัดขึ้นในโอกาสที่เห็นว่าเหมาะสม

## 👉 บทความที่ 8

“การฝึกอบรมทรัพยากรมนุษย์ถือเป็นการลงทุนอย่างทรงคุณค่า หากมองในแง่การเพิ่มผลผลิตและคงปฏิเสศไม่ได้ว่าการเติมคุณภาพให้คนในองค์กรถือเป็นปัจจัยหนุนนามาสู่ความสำเร็จของธุรกิจอุตสาหกรรมที่ต้นตัวในเรื่องนี้มีอยู่หลายประเภท เช่น สถาบันการเงิน ปีโตรเคมี โรงแรม อุตสาหกรรมรถยนต์ ฯลฯ บุคลากรในองค์กรที่มีโอกาสคือพนักงานเพศชาย อายุอ่อน มีตำแหน่งระดับหัวหน้างานขึ้นไป ส่วนใหญ่ทำงานในสถานประกอบการขนาดใหญ่

การพัฒนาทรัพยากรในบริษัทไทย ญี่ปุ่น และสหรัฐอเมริกาจะมีเป้าหมายคือการพัฒนาบุคลากรในองค์กรจะแตกต่างกันตามสไตล์ของแต่ละชาติ สำหรับการพัฒนาบุคลากรแบบไทยจะพยายามทุกวิถีทางที่จะสนับสนุนให้พนักงานได้ใช้เวลาและความพยายามของตนให้มากที่สุด มิใช่เพียงแต่รอให้องค์กรหยิบยื่นหรือวางแผนอย่างเดียวเท่านั้น ตัวเองก็มีส่วนอย่างมากในการปลุกกระแสดังกล่าว

การพัฒนาบุคลากรนั้นมีความจำเป็นอย่างยิ่งที่จะต้องแยกให้ชัดเจนว่าดาเนินการกับกลุ่มใดบ้างที่ผ่านมามีการแยกออกเป็น ๔ กลุ่มใหญ่คือผู้บริหารระดับสูง พนักงานวิชาชีพ พนักงานเทคนิค และพนักงานระดับอื่นจะทำให้สามารถเน้นหรือเพิ่มทักษะตามเนื้องานหรือภารกิจที่รับผิดชอบได้ตรงจุดมิใช่การปูพรมแบบไร้เป้าหมาย.....

.....สำหรับองค์กรต่างประเทศที่เข้ามาดำเนินธุรกิจในบ้านเราอย่างญี่ปุ่นก็เป็นอีกสไตล์หนึ่ง ญี่ปุ่นเน้นเรื่อง “ออนเดอะจ๊อบเทรนนิ่ง” ซึ่งทำอย่างจริงจังมากกว่าใคร โดยจะมีรุ่นพี่คอยสอนงานให้อย่างเป็นรูปแบบชัดเจน ดังนั้นการเติบโตในแต่ละสายงานมีส่วนบิ่บคั้นมาจากการยกระดับตัวเองของแต่ละด้วย เพราะว่ามีมีการประยุกต์เอาเรื่องค่าตอบแทนในส่วนรายได้ ตำแหน่งที่ก้าวหน้ามาเป็นตัวจูงใจให้พนักงานขวนขวายพัฒนาตนเอง หากใครไม่ใส่ใจหรือกระตือรือร้น โอกาสจะได้เต้าขึ้นสูงย่อมเป็นไปได้ยากหรือไม่มีโอกาสเลย

ส่วนบริษัทสหรัฐอเมริกาให้ความสำคัญให้ความสำคัญกับการพัฒนาบุคลากรในองค์กรมากที่สุด เนื่องจากเป็นการแข่งขันกับเทคโนโลยีตลอดเวลา หากปล่อยให้คุณภาพของตนเองทรงตัวอยู่อย่างเดิม โอกาสที่จะมีทางรอดในธุรกิจจึงเป็นไปได้ยาก จะเห็นได้ว่าบริษัทสหรัฐอเมริกาที่เข้ามาลงทุนในบ้านเราหรือแถบใดก็ตามมักจะทุ่มเทเรื่องนี้อย่างจริงจัง แม้ไม่มากครั้งแต่ต้องได้ผลอย่างยอดเยี่ยมจริง ๆ”

### 28. ชื่อเรื่องที่เหมาะสมกับบทความนี้มากที่สุดคือข้อใด

1. วิธีการพัฒนาบุคลากร
2. เทคโนโลยีกับการพัฒนาบุคลากร
3. ความสำคัญของการพัฒนาบุคลากร
4. การพัฒนาบุคลากรกับการพัฒนาประเทศ

### 29. การพัฒนาบุคลากรสไตล์ญี่ปุ่นโดยเน้นเรื่อง “ออนเดอะจ๊อบเทรนนิ่ง” มีความหมายว่าอะไร

1. เน้นการปฏิบัติจริงโดยใช้เทคโนโลยีขั้นสูง
2. เน้นการศึกษาทฤษฎีก่อนลงมือปฏิบัติจริง
3. เน้นการปฏิบัติจริงควบคู่ไปกับการฝึกอบรม
4. เน้นการสอนงานให้ปฏิบัติจริงโดยผู้ที่มีความชำนาญ

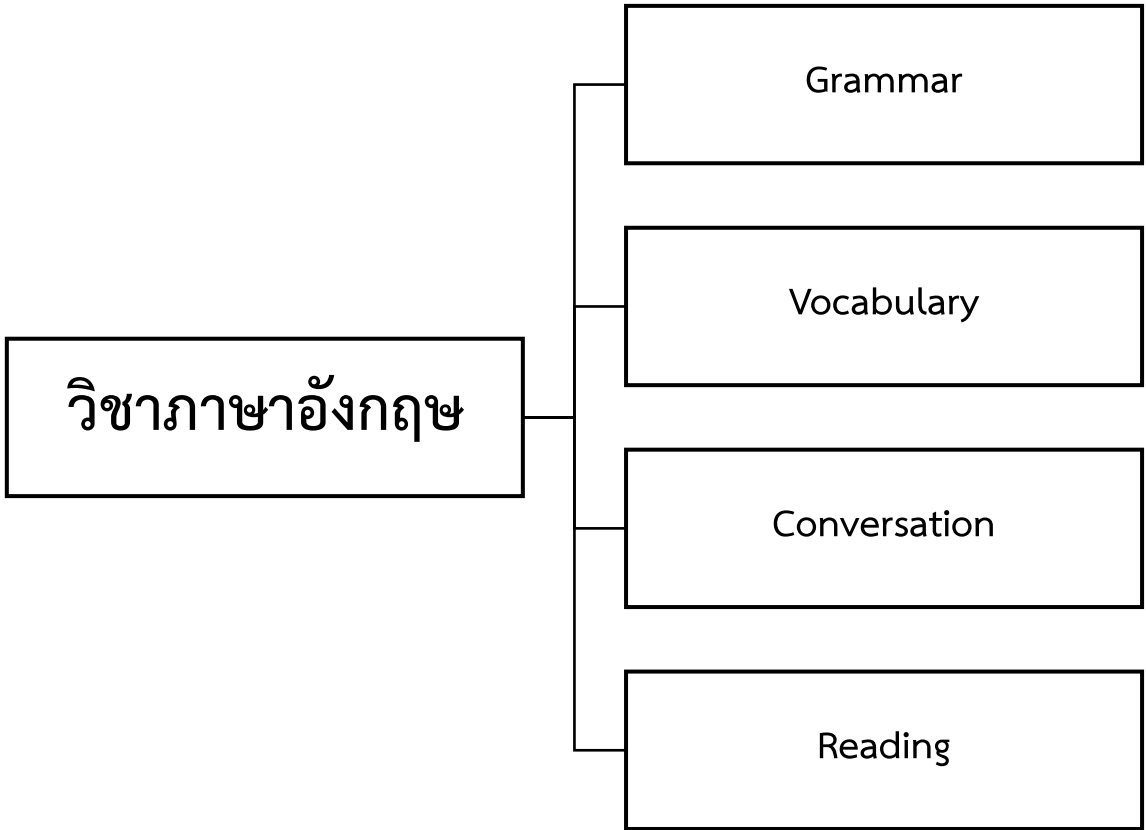

# แนวข้อสอบ GRAMMAR

1. What \_\_\_\_\_ at ten o'clock yesterday?
  - a. were you doing
  - b. you did
  - c. have you done
  - d. had you done
  
2. These questions are very easy, but \_\_\_\_\_ of us could answer them.
  - a. few
  - b. little
  - c. a few
  - d. a little
  
3. She couldn't go to school \_\_\_\_\_ the rain.
  - a. because
  - b. because of
  - c. in spite of
  - d. although
  
4. English is an \_\_\_\_\_ subject. I am \_\_\_\_\_ in it.
  - a. interest, interesting
  - b. interesting, interest
  - c. interesting, interested
  - d. interested, interested
  
5. Our family has known her \_\_\_\_\_ she was a young girl.
  - a. for
  - b. before
  - c. when
  - d. since
  
6. When the telephone rang, I \_\_\_\_\_ an email.
  - a. wrote
  - b. was writing
  - c. was written
  - d. am writing
  
7. "Let's go to talk to him now, \_\_\_\_\_?"  
 "Yes, let's go now."  
  - a. shall we
  - b. won't we
  - c. don't we
  - d. may we
  
8. "Do you often hear from James?"  
 "No, I \_\_\_\_\_ from him since I \_\_\_\_\_ his last letter two months ago."  
  - a. didn't hear, received
  - b. didn't hear, have received
  - c. haven't heard, received
  - d. haven't heard, have received

# แนวข้อสอบ VOCABULARY

☞ Choose the alternative that best describes the meaning of the word in bold type.

- Certain colors when incorporated into the decor of a room can produce a **cozy** atmosphere.

a. light                      b. roomy                      c. cluttered                      d. comfortable
- Researchers are gradually **deciphering** the genetic structure found in the cells of organisms.

a. deforming                      b. destroying                      c. devising                      d. decoding
- Mercury's **velocity** is so much greater than the Earth's that it completes more than four revolutions around the Sun in the time it takes Earth to complete one.

a. speed                      b. orbit                      c. weight                      d. diameter
- In literature, caricatures usually contain verbal **exaggeration** through which the writer achieves comic and often satiric effects.

a. expression                      b. humor                      c. interaction                      d. overstatement
- The **predominant** activities in rural societies are those that involve the production of food and raw materials.

a. principal                      b. predictable                      c. necessary                      d. routine
- When carbon is added to iron in the proper **proportions**, the result is steel.

a. containers                      b. sequences                      c. laboratories                      d. amounts
- The epic, which makes great demands on a poet's knowledge and skill, has been **deemed** the most ambitious of poetic forms.

a. regarded as                      b. praised as                      c. compared with                      d. combined with

# แนวข้อสอบ CONVERSATION

Rick: Peter, \_\_\_ 1 \_\_\_

Peter: Hi. How are you?

Amy: Hello. It's \_\_\_ 2 \_\_\_ Peter.

Peter: Nice to meet you, too.

1. a. this is Amy  
c. Amy is ready
2. a. good to ask you  
c. fun talking to you
- b. look at Amy  
d. call her Amy
- b. nice to meet you  
d. lovely chatting with you

Sally: \_\_\_ 3 \_\_\_ on Wednesday?

Jane: I'm afraid I'm seeing the manager in the morning.

Sally: Well, \_\_\_ 4 \_\_\_ the afternoon?

Jane: Yes, that's fine.

3. a. Are you free  
c. Were you allowed
4. a. how about  
c. how will you spend
- b. Will tell me you  
d. Did you see me
- b. What do you see in  
d. What will happen in

Tony: Hello, \_\_\_ 5 \_\_\_. Is Rita there, please?

Kim: Hang on a moment.

Tony: OK.

Kim: Sorry, but she is out. Could you \_\_\_ 6 \_\_\_ at 3:30?

Tony: All right. Thank you.

5. a. this is for Tony  
c. this is Tony speaking
- b. Tony is waiting  
d. Tony wants to talk now

# แนวข้อสอบ **READING**

## Passage 1

Depressing isn't just feeling down. It's a real illness with real causes. Depression can be **triggered** by stressful life events, like divorce or a death in the family. Or it can appear suddenly, for no apparent reason.

Some people think you can just will yourself out of a depression. That's not true. Many doctors believe that one thing that may cause depression is an imbalance of serotonin—a chemical in your body. If this happens, you may have trouble sleeping, feel unusually sad or irritable, find it hard to concentrate, lose your appetite, lack energy or have trouble feeling pleasure. These are some of the symptoms that can point to depression—especially if they last for more than a couple of weeks and if normal, 10 everyday life feels like too much to handle.

To help fight depression, doctors now prescribe anti-depressant drugs. They are not "happy pills". They won't turn you into a different person. Some people do experience mild side effects, like upset stomach, headaches, difficulty sleeping, drowsiness, anxiety and nervousness. These tend to go away within a few weeks of starting treatment and usually aren't serious enough to make most people stop taking them.

- The best title for the passage is \_\_\_\_\_.
  - Levels of Depression
  - The Truth about Depression
  - Stressful Life Events
  - The Symptoms of Stress
- The word "triggered" in line 2 can best be replaced by \_\_\_\_\_.
  - decreased
  - treated
  - noticed
  - caused
- According to the passage, depression results from \_\_\_\_\_.
  - poor diet
  - lack of exercise
  - talking specific drugs
  - known and unknown factors



### 👉 Passage 4

Do you know how to prepare yourself for travel? There are some tips for travelers to prepare themselves before going out to their destination. First of all, you should exactly know the place where you need to go. To define the destination is important. It will be easier to find several places nearby to travel. When you know your destination, you have to find more information about that place. You have to plan for the first place to go and the next. The plan helps you save costs and time. You can manage your time to travel to many places if you have limited time and you do not need to waste your time for travel.

Second, you should reserve the accommodation for each place. If you travel to many places and have to stay at different places each night. Do not forget to confirm your accommodation before checking in. Finally, you should list the things you need for your travel. To categorize the things will be easier and better for preparation. It helps you put the things into your baggage and manage its space well, so you will have more space for souvenir for your family and friends.

21. What is the purpose of this passage?
- To advertise the travel.
  - To share the tips for travel.
  - To encourage the travel.
  - To criticize the accommodation.
22. What is the first tip for travelers?
- To define the destination.
  - To reserve the accommodation.
  - To limit the time.
  - To plan the necessary things.
23. Why should the travelers have the plan?
- To waste time and money.
  - To start having a reservation.
  - To avoid getting lost the way.
  - To know exactly where to go.
24. What is not mentioned in the passage?
- Destiny
  - Places
  - Stuff
  - Accommodation
25. The pronoun "its" in the 11th line refers to
- Things
  - Family
  - Friends
  - Baggage